



**INSTITUTO NACIONAL
DE ESTADÍSTICA Y GEOGRAFÍA**

COMUNICADO NÚM. 060/10

**22 DE FEBRERO DE 2010
AGUASCALIENTES, AGS.
PÁGINA 1/7**

INDICADOR GLOBAL DE LA ACTIVIDAD ECONÓMICA CIFRAS DURANTE DICIEMBRE DE 2009

- **El INEGI informa que con cifras desestacionalizadas, el Indicador Global de la Actividad Económica (IGAE)¹ en diciembre de 2009 registró un crecimiento de 0.35% respecto al mes precedente.**
- **Por componentes, las series desestacionalizadas muestran que las Actividades Secundarias aumentaron 1.00% y las Terciarias 0.49%, mientras que las Primarias cayeron (-)1.66% en el último mes del año pasado respecto al mes previo.**
- **En su comparación anual, el IGAE se incrementó 0.5% a tasa anual y en términos reales en el último mes de 2009. Por grandes grupos de actividades, los resultados fueron los siguientes: las Secundarias avanzaron 1.6%; mientras que las Terciarias disminuyeron (-)0.3% y las Primarias lo hicieron en (-)0.5% en el mes en cuestión.**

El Instituto Nacional de Estadística y Geografía informa que con base en cifras desestacionalizadas el Indicador Global de la Actividad Económica (IGAE) presentó un avance de 0.35% en diciembre de 2009 con relación al mes precedente.

¹ El IGAE incorpora información preliminar y no incluye la totalidad de las actividades que integran el Producto Interno Bruto Trimestral, por lo que debe considerarse como un indicador de tendencia o dirección de la economía mexicana en el corto plazo y su tasa de crecimiento puede diferir de la que registre el PIB.



**INSTITUTO NACIONAL
DE ESTADÍSTICA Y GEOGRAFÍA**

COMUNICADO NÚM. 060/10

**22 DE FEBRERO DE 2010
AGUASCALIENTES, AGS.
PÁGINA 2/7**

**Gráfica 1
CIFRAS DESESTACIONALIZADAS Y TENDENCIA
DEL INDICADOR GLOBAL DE LA ACTIVIDAD ECONÓMICA A DICIEMBRE DE 2009
(Índice 2003=100)**

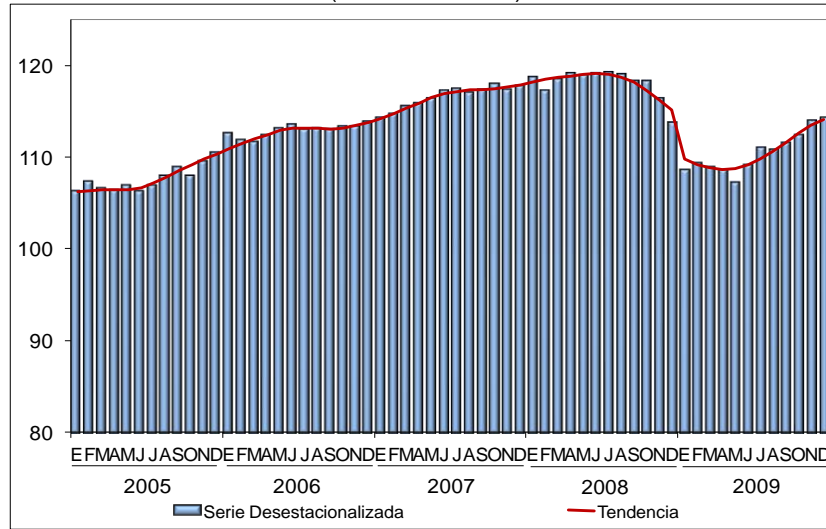

Fuente: INEGI

Por actividad económica, los datos desestacionalizados indican que las Actividades Secundarias observaron un crecimiento de 1.00% y las Terciarias de 0.49%, en tanto que las Primarias disminuyeron (-)1.66% en diciembre de 2009 frente a las del mes inmediato anterior.

**Gráfica 2
CIFRAS DESESTACIONALIZADAS Y TENDENCIAS DE LOS
COMPONENTES DEL IGAE A DICIEMBRE DE 2009
(Índice 2003=100)**

ACTIVIDADES PRIMARIAS

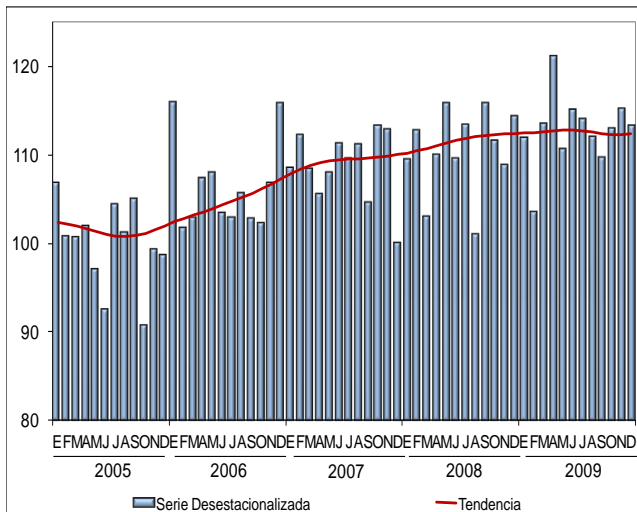

ACTIVIDADES SECUNDARIAS

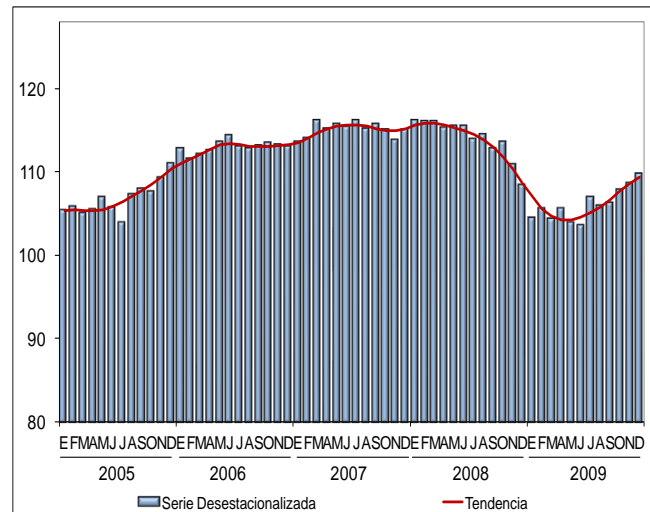



**INSTITUTO NACIONAL
DE ESTADÍSTICA Y GEOGRAFÍA**

COMUNICADO NÚM. 060/10

**22 DE FEBRERO DE 2010
AGUASCALIENTES, AGS.
PÁGINA 3/7**

ACTIVIDADES TERCIARIAS

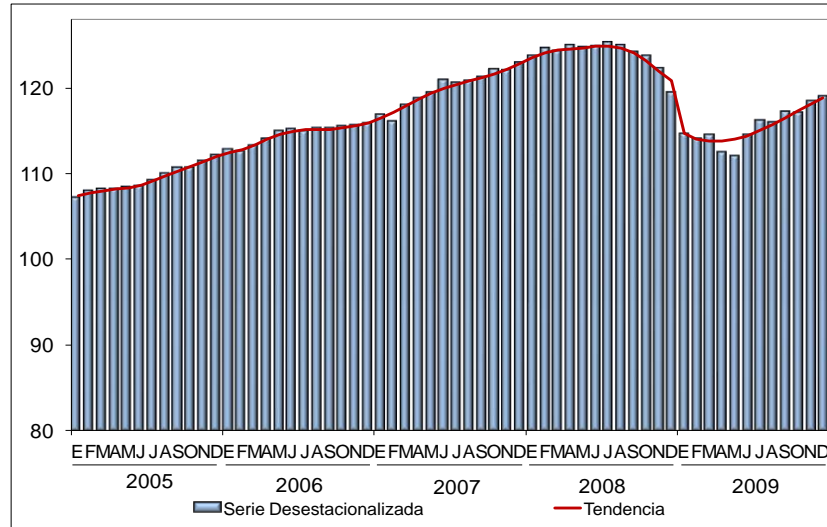

Fuente: INEGI

En su comparación anual, el IGAE creció 0.5% en términos reales durante diciembre de 2009 con relación al mismo mes de 2008, como consecuencia del incremento de las Actividades Secundarias.

Gráfica 3

INDICADOR GLOBAL DE LA ACTIVIDAD ECONÓMICA DURANTE DICIEMBRE DE 2009
(Variación porcentual anual)

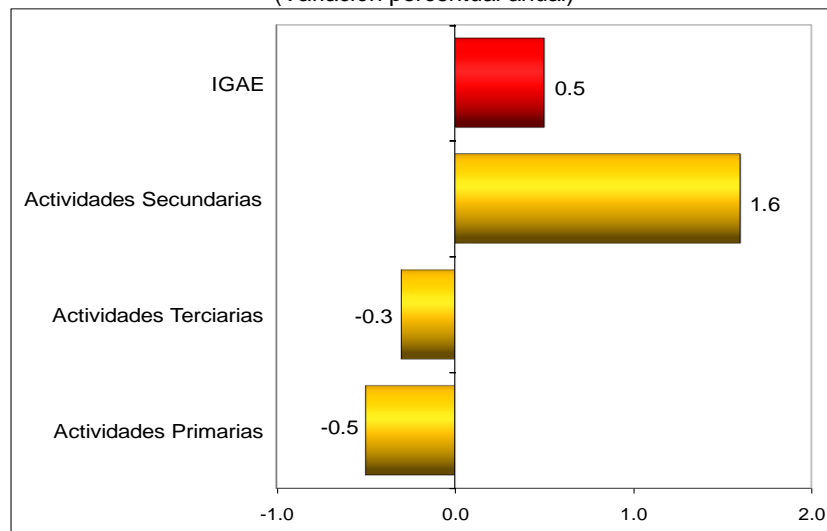

Nota: El IGAE no incluye los subsectores de Aprovechamiento forestal, de Pesca, caza y captura, ni la totalidad de las Actividades Terciarias, por lo que su tasa de crecimiento puede diferir de la que registre el PIB.

Fuente: INEGI.



**INSTITUTO NACIONAL
DE ESTADÍSTICA Y GEOGRAFÍA**

COMUNICADO NÚM. 060/10

**22 DE FEBRERO DE 2010
AGUASCALIENTES, AGS.
PÁGINA 4/7**

RESULTADOS POR GRUPOS DE ACTIVIDADES

Con información preliminar de SAGARPA, las Actividades Primarias (que incluyen a la Agricultura y Ganadería) disminuyeron (-)0.5% a tasa anual en el último mes de 2009, derivado de la menor superficie cosechada del ciclo primavera-verano, lo que implicó un descenso en la producción de cultivos como maíz en grano, aguacate, sorgo en grano, uva, mango, trigo en grano, papa, chile verde, limón, cebada en grano y cebolla, entre otros.

En cuanto a la producción de las Actividades Secundarias (Minería; Electricidad, agua y suministro de gas por ductos al consumidor final; Construcción, e Industrias manufactureras), éstas crecieron 1.6% en términos reales en el mes en cuestión con relación a igual mes de 2008.

Dicho resultado reflejó el desempeño favorable en los subsectores de Equipo de transporte; Servicios relacionados con la minería²; Industria alimentaria; Industria química; Equipo de computación, comunicación, medición y de otros equipos, componentes y accesorios electrónicos; Industrias metálicas básicas; Productos de cuero, piel y materiales sucedáneos, excepto prendas de vestir; Generación, transmisión y suministro de energía eléctrica; Industria del plástico y del hule; Muebles y productos relacionados, y “Otras industrias manufactureras”, principalmente.

Las Actividades Terciarias presentaron una contracción anual de (-)0.3%, debido a las caídas reportadas en los Servicios inmobiliarios; Servicios profesionales, científicos y técnicos; de Apoyo a los negocios; Compañías de fianzas, seguros y pensiones; Alquiler de bienes muebles; Educativos; Edición de publicaciones y de software, excepto a través de Internet, y en los Servicios de preparación de alimentos y bebidas, fundamentalmente.

Por el contrario, aumentaron: el Comercio; “Otras telecomunicaciones”; el Autotransporte de carga; Servicios relacionados con el transporte; Servicios en Hospitales; Industria filmica y del video, e industria del sonido; Mensajería y paquetería; el Transporte por ferrocarril, y el aéreo, básicamente.

² De acuerdo con el Sistema de Clasificación Industrial de América del Norte estos servicios se clasifican dentro del sector de la minería, que forma parte de las Actividades Secundarias. Entre estos servicios destacó la evolución de la perforación de pozos.



**INSTITUTO NACIONAL
DE ESTADÍSTICA Y GEOGRAFÍA**

COMUNICADO NÚM. 060/10

**22 DE FEBRERO DE 2010
AGUASCALIENTES, AGS.
PÁGINA 5/7**

El IGAE incorpora información preliminar de distintas actividades económicas como las agropecuarias, industriales, comerciales y algunas de servicios, por lo que debe considerarse como un indicador de tendencia o dirección de la economía mexicana en el corto plazo.

NOTA AL USUARIO

Como parte del proceso normal de revisión de las cifras publicadas cuando se elaboran los cálculos del mes de diciembre, se realizó la incorporación de la última información estadística básica disponible y la conciliación de los cálculos mensuales con los anuales de las Cuentas de Bienes y Servicios del Sistema de Cuentas Nacionales de México. Las revisiones se efectuaron particularmente desde el año 2006.

NOTA METODOLÓGICA

Para la cuantificación del IGAE se utiliza el mismo esquema conceptual y metodológico que se emplea en el cálculo del Producto Interno Bruto (PIB) trimestral. Así, este indicador se expresa mediante un índice de cantidades de formulación Laspeyres, que tiene su base fija en el año de 2003. Se emplea la clasificación por actividades económicas del Sistema de Clasificación Industrial de América del Norte (SCIAN) y las fuentes básicas de información que cuentan con oportunidad mensual.

Para la elaboración de este indicador se dispone de datos estadísticos provenientes de las Actividades Primarias, Actividades Secundarias o Industriales (Minería; Electricidad, agua y suministro de gas por ductos al consumidor final; Construcción, e Industrias manufactureras), Actividades Terciarias o de Servicios (Comercio; Transportes, correos y almacenamiento; Información en medios masivos; Servicios financieros y de seguros; Servicios inmobiliarios y de alquiler de bienes muebles e intangibles; Servicios profesionales, científicos y técnicos; Servicios de apoyo a los negocios; Servicios educativos; Servicios de salud; Servicios de esparcimiento, culturales, deportivos, y otros servicios recreativos; Servicios de alojamiento temporal y de preparación de alimentos y bebidas; Otros servicios excepto actividades del Gobierno, y Actividades del Gobierno), y los Servicios de intermediación financiera medidos indirectamente.



**INSTITUTO NACIONAL
DE ESTADÍSTICA Y GEOGRAFÍA**

COMUNICADO NÚM. 060/10

**22 DE FEBRERO DE 2010
AGUASCALIENTES, AGS.
PÁGINA 6/7**

Sus fuentes de información son:

Encuestas Sectoriales del INEGI: Encuesta Industrial Mensual, Encuesta Mensual sobre Establecimientos Comerciales, Estadística Mensual de la Industria Minero-metalúrgica, la Encuesta Nacional de Empresas Constructoras, Encuesta Mensual de Servicios y datos mensuales sobre estadísticas socio-demográficas.

Instituciones y Organismos Públicos: Sistema de Transporte Colectivo (METRO); Caminos y Puentes Federales de Ingresos y Servicios Conexos (CAPUFE); Comisión Federal de Electricidad (CFE); Comisión Reguladora de Energía (CRE); Instituto de Seguridad y Servicios Sociales de los Trabajadores del Estado (ISSSTE); Instituto Mexicano del Seguro Social (IMSS); Banco de México (BANXICO); Servicio Postal Mexicano (SEPOMEX); Petróleos Mexicanos (PEMEX); Secretaría de Comunicaciones y Transportes (SCT); Secretaría de Agricultura, Ganadería, Desarrollo Rural, Pesca y Alimentación (SAGARPA); Secretaría de Hacienda y Crédito Público (SHCP); Secretaría de Salud (SS), y Secretaría de Turismo (SECTUR), entre otros.

Otras Empresas y Organismos: Teléfonos de México, S.A.B. de C.V. (TELMEX); Radio Móvil Dipsa, S.A. de C.V. (TELCEL); Axtel, S. A. B. de C. V. (AVANTEL); Grupo IUSACELL S.A. de C.V.; Aeropuertos y Servicios Auxiliares (ASA); Servicios a la Navegación en el Espacio Aéreo Mexicano (SENEAM); Compañía Mexicana de Aviación, S.A. de C.V. (MEXICANA); Aerovías de México, S.A. de C.V. (AEROMEXICO); Transportes Aeromar, S.A. de C.V.; Servicios Aéreos Litoral, S.A. de C.V. (AEROLITORAL); Almacenadora Sur, S.A. de C.V.; Almacenadora Centro Occidente, S.A.; Asociación Mexicana de la Industria Automotriz, A.C. (AMIA); Asociación Nacional de Productores de Autobuses, Camiones y Tractocamiones, A.C. (ANPACT); Cementos Mexicanos, S.A. de C.V. (CEMEX), y Asociación Mexicana de Instituciones de Seguros (AMIS), así como otras empresas de servicios privados.

Es importante destacar que la gran mayoría de las series económicas se ven afectadas por factores estacionales. Éstos son efectos periódicos que se repiten cada año y cuyas causas pueden considerarse ajenas a la naturaleza económica de las series, como son las festividades, el hecho de que algunos meses tienen más días que otros, los periodos de vacaciones escolares, el efecto del clima en las diferentes estaciones del año, y otras fluctuaciones estacionales como, por ejemplo, la elevada producción de juguetes en los meses previos a la Navidad provocada por la expectativa de mayores ventas en diciembre.

COMUNICACIÓN SOCIAL



**INSTITUTO NACIONAL
DE ESTADÍSTICA Y GEOGRAFÍA**

COMUNICADO NÚM. 060/10

**22 DE FEBRERO DE 2010
AGUASCALIENTES, AGS.
PÁGINA 7/7**

En este sentido, la desestacionalización o ajuste estacional de series económicas consiste en remover estas influencias intra-anales periódicas, debido a que su presencia dificulta diagnosticar o describir el comportamiento de una serie económica al no poder comparar adecuadamente un determinado mes con el inmediato anterior. Analizar la serie desestacionalizada ayuda a realizar un mejor diagnóstico y pronóstico de la evolución de la misma, ya que facilita la identificación de la posible dirección de los movimientos que pudiera tener la variable en cuestión, en el corto plazo. Cabe señalar que la serie desestacionalizada del total del Indicador Global de la Actividad Económica se calcula de manera independiente a la de sus componentes.

La información contenida en este comunicado es generada por el INEGI con base en los indicadores de corto plazo del Sistema de Cuentas Nacionales de México y se da a conocer en la fecha establecida en el Calendario de Difusión de Información de Coyuntura.

La serie del IGAE, así como las cifras desestacionalizadas podrán ser consultadas en el Banco de Información Económica (BIE) de la página www.inegi.org.mx del Instituto en Internet.

* * * * *

Del 31 de mayo al 25 de junio el INEGI levantará el



**El Censo visitará tu vivienda, recibe a los
entrevistadores y participa.**

COMUNICACIÓN SOCIAL